



แผนการดำเนินงาน  
การอนุรักษ์พัฒนาและเพิ่มพื้นที่สีเขียว ประจำปีงบประมาณ ๒๕๖๙



ขององค์การบริหารส่วนตำบลทุ่งกระเต็น  
อำเภอหนองกี่ จังหวัดบุรีรัมย์

## คำนำ

ตามมติคณะรัฐมนตรี เมื่อวันที่ ๑๐ ตุลาคม ๒๕๖๐ เรื่อง การดำเนินงานส่งเสริมเมือง  
สิ่งแวดล้อมยั่งยืน โดยมอบหมายให้กระทรวงทรัพยากรธรรมชาติและสิ่งแวดล้อมร่วมกับกระทรวงมหาดไทย  
กระทรวงศึกษาธิการ และหน่วยงานที่เกี่ยวข้อง พิจารณากำหนดกรอบแนวทางขับเคลื่อนเมืองสิ่งแวดล้อม  
ยั่งยืนให้มีความชัดเจน เป็นรูปธรรม

เพื่อให้การดำเนินงานการอนุรักษ์พัฒนาและเพิ่มพื้นที่สีเขียว ขององค์การบริหารส่วนตำบล  
ทุ่งกระเต็น อำเภอหนองกี่ จังหวัดบุรีรัมย์ จึงได้จัดทำแผนการดำเนินงานการอนุรักษ์พัฒนาและเพิ่มพื้นที่สี  
เขียว ให้สอดคล้องกับบริบทของพื้นที่และตามหน้าที่และอำนาจต่อไป

## สารบัญ

เรื่อง

หน้า

๑ ความเป็นมา

๑

๒ ข้อมูลทั่วไป

๒

๓ แผนการดำเนินงานฯ

๗

แผนดำเนินงานการอนุรักษ์พัฒนาและเพิ่มพื้นที่สีเขียว ประจำปีงบประมาณ ๒๕๖๙  
องค์การบริหารส่วนตำบลทุ่งกระเต็น อำเภอนองกี่ จังหวัดบุรีรัมย์

**๑. ความเป็นมา**

ตามมติคณะรัฐมนตรี เมื่อวันที่ ๑๐ ตุลาคม ๒๕๖๐ เรื่อง การดำเนินงานส่งเสริมเมืองสิ่งแวดล้อม  
ยั่งยืน โดยมอบหมายให้กระทรวงทรัพยากรธรรมชาติและสิ่งแวดล้อมร่วมกับกระทรวงมหาดไทย  
กระทรวงศึกษาธิการ และหน่วยงานที่เกี่ยวข้อง พิจารณากำหนดกรอบแนวทางขับเคลื่อนเมืองสิ่งแวดล้อม  
ยั่งยืนให้มีความชัดเจน เป็นรูปธรรม

เพื่อให้การดำเนินงานการอนุรักษ์พัฒนาและเพิ่มพื้นที่สีเขียว ขององค์การบริหารส่วนตำบลทุ่ง  
กระเต็น อำเภอนองกี่ จังหวัดบุรีรัมย์ จึงได้จัดทำแผนการดำเนินงานการอนุรักษ์พัฒนาและเพิ่มพื้นที่สีเขียว  
ให้สอดคล้องกับบริบทของพื้นที่ต่อไป

**การอนุรักษ์พัฒนาและเพิ่มพื้นที่สีเขียว**

**พื้นที่สีเขียว (green space)** หมายถึง พื้นที่กลางแจ้ง และกึ่งกลางแจ้งที่มีขอบเขตที่ดินทั้งหมด  
หรือบางส่วนปกคลุมด้วยพรรณพืชบนดินที่ซึมน้ำได้หรืออาจมีสิ่งก่อสร้างอยู่ด้วย ทั้งในพื้นที่สีเขียวในเขตเมือง  
และนอกเขตเมือง อาจเป็นพื้นที่สาธารณะหรือเอกชนที่สาธารณชนสามารถเข้าไปใช้ประโยชน์ได้ ประกอบด้วย  
พื้นที่สีเขียวเพื่อนันทนาการและความงามทางภูมิทัศน์ พื้นที่อรรถประโยชน์ เช่น พื้นที่เกษตรกรรมและพื้นที่  
สาธารณูปการ พื้นที่แนวกันชน พื้นที่สีเขียวในสถาบันต่างๆ พื้นที่ธรรมชาติและกึ่งธรรมชาติอันเป็นถิ่นที่อยู่ของ  
สิ่งมีชีวิต ได้แก่ พื้นที่ป่าไม้ พื้นที่ชุ่มน้ำรวมถึงพื้นที่ชายหาด พื้นที่ริมถนน พื้นที่ที่เป็นริ้วยาวตามแนวเส้นทาง  
คมนาคมทางบก ทางน้ำและแนวสาธารณูปการต่างๆ หรือพื้นที่อื่นๆ เช่น พื้นที่สีเขียวที่ปล่อยรกร้าง พื้นที่สี  
เขียวที่ถูกรบกวนสภาพธรรมชาติ และพื้นที่สีเขียวที่มีการใช้ประโยชน์ผสมผสานกัน

สรุปได้ว่า พื้นที่สีเขียว คือ พื้นที่ใดๆก็ตามที่มีพืชพรรณขึ้นปกคลุม ทั้งในเขตเมืองและนอกเมือง ที่  
ประชาชนสามารถเข้าไปใช้ประโยชน์ได้ส่วนพื้นที่สีเขียวในเขตเมืองนั้นเป็นส่วนหนึ่งของพื้นที่สีเขียว โดยพื้นที่สี  
เขียวในเขตเมืองจะอยู่ในเขตเมือง เทศบาล ซึ่งมีพรรณไม้เป็นองค์ประกอบหลัก มีการจัดการตามหลักทฤษฎี  
วิทยาและภูมิสถาปัตย์ เพื่อให้เกิดประโยชน์แก่ประชาชนทั้งทางตรงและทางอ้อม ทั้งในด้านการพักผ่อนหย่อน  
ใจ และ/หรือปรับปรุงคุณภาพสิ่งแวดล้อมของชุมชนเมือง พื้นที่สีเขียวอาจมีได้หลากหลายรูปแบบ ได้แก่ พื้นที่  
ธรรมชาติ พื้นที่สีเขียวเพื่อบริการ พื้นที่สีเขียวเพื่อสิ่งแวดล้อมพื้นที่สีเขียวริมเส้นทางสัญจร และพื้นที่สีเขียวเพื่อ  
เศรษฐกิจชุมชน

**แนวคิดพื้นที่สีเขียวชุมชนยั่งยืน**

สำหรับแนวคิดพื้นที่สีเขียวที่ยั่งยืนนั้น จะต้องมิต้นไม้อายุยืนหรือไม้อายุยืนต้นเป็นองค์ประกอบหลักของ  
พื้นที่สีเขียว เนื่องจากไม้ยืนต้นมีอายุยืนนาน มีคุณค่าทางประวัติศาสตร์ทางจิตใจ และสามารถเสริมสร้างคุณค่า  
ทางสิ่งแวดล้อมได้ดีกว่าไม้ล้มลุก ส่วนการพิจารณาคัดเลือกชนิดไม้ปลูกในพื้นที่สีเขียวที่ยั่งยืนนั้นควรเน้น  
บทบาทหน้าที่ของต้นไม้และความหลากหลายของชนิดพรรณเป็นสำคัญ หากเป็นไปได้ควรพิจารณาเลือกไม้  
ท้องถิ่นมากกว่าไม้ต่างถิ่นโดยใช้ตามคำจำกัดความ ดังนี้

“พื้นที่สีเขียวที่ยั่งยืน” หมายถึง พื้นที่สีเขียวที่มีไม้ใหญ่ขนาดวัดโดยรอบไม่ต่ำกว่า ๒๐ เซนติเมตร  
เป็นองค์ประกอบหลัก จำนวนของต้นไม้ไม่น้อยกว่า ๑๖ ต้นต่อไร่ ซึ่งจะทำให้ความเป็นสีเขียวของพื้นที่นั้นอยู่  
ได้ยาวนาน เป็นพื้นที่เป้าหมายของการพัฒนาพื้นที่สีเขียวในเมืองอย่างยั่งยืน”

"พื้นที่สีเขียวในเมือง" หมายถึง พื้นที่โล่งว่างในเขตเทศบาล ซึ่งมีพืชพรรณเป็นองค์ประกอบหลัก ได้รับการจัดการตามหลักวิชาวนวัฒนวิทยา และหลักการทางภูมิสถาปัตยกรรม เพื่อเสริมสร้างภูมิทัศน์ให้เอื้ออำนวยต่อการพักผ่อนหย่อนใจ และเพื่อเสริมสภาพแวดล้อมของเมือง อันจะทำให้ชุมชนเมืองเป็นเมืองสีเขียวที่ร่มรื่น สวยงามและน่าอยู่ตลอดไป ทั้งนี้ อาจจะเป็นที่ดินของรัฐ เอกชน หรือที่ดินประเภทพิเศษก็ได้ โดยไม่ได้รวมถึงพื้นที่ธรรมชาติ อันได้แก่ แม่น้ำ คู คลอง หนอง บึง ภูเขา และป่าไม้ เนื่องจากพื้นที่เหล่านี้ควรได้รับการปกป้อง และอนุรักษ์ให้คงอยู่ตามธรรมชาติตลอดไปโดยไม่มีการพัฒนาเพื่อประโยชน์ ด้านอื่นๆ

### ความสำคัญและประโยชน์ของพื้นที่สีเขียว

๑. ช่วยบรรเทาปัญหาภาวะโลกร้อน
๒. เพื่อเป็นแหล่งนันทนาการและสถานที่พักผ่อนหย่อนใจของคนในชุมชนทุกเพศทุกวัย
๓. พืชพรรณในพื้นที่สีเขียวช่วยลดอุณหภูมิของเมืองที่เกิดจากการพัฒนาสิ่งก่อสร้างในเมือง
๔. เป็นถิ่นที่อยู่อาศัยของ นก ปลา แมลง และสัตว์อื่นๆ เป็นทางสีเขียวเชื่อมโยงแหล่งที่อยู่อาศัยเข้าด้วยกัน และ ช่วยป้องกันการกัดเซาะพังทลายของดิน ช่วยปรับปรุงระบบการระบายน้ำ
๕. ช่วยลดเสียงรบกวนลงได้ โดยอาศัยพุ่มใบที่หนาทึบของไม้ยืนต้น และไม้พุ่มช่วยดูดซับมลภาวะทางเสียง
๖. เป็นสิ่งเชื่อมโยงผู้คนให้ได้สัมผัสกับธรรมชาติอย่างใกล้ชิด ทำให้เป็นเมือง/ ชุมชนน่าอยู่อย่างยั่งยืน
๗. ช่วยดักจับฝุ่นละอองและช่วยลดปัญหาฝุ่นละอองขนาดเล็ก PM ๒.๕

### ประเภทของพื้นที่สีเขียว

๑. พื้นที่สีเขียวสาธารณะประโยชน์ เช่น สวนสาธารณะ สวนหย่อม สวนสุขภาพ สวนพฤกษศาสตร์ สนามเด็กเล่น
๒. พื้นที่สีเขียวอรรถประโยชน์ ประกอบด้วย
  - (๒.๑) พื้นที่สีเขียวส่วนบุคคล เช่น สวนในโครงการพัฒนาของเอกชน สวนในบ้านและอาคารพักอาศัย เป็นต้น
  - (๒.๒) พื้นที่สีเขียวในสถาบัน เช่น แหล่งประวัติศาสตร์ สถาบันการศึกษา สถาบันราชการ
  - (๒.๓) พื้นที่สีเขียวในพื้นที่สาธารณูปการ เช่น พื้นที่ฝังกลบขยะ พื้นที่รอบบ่อบำบัดน้ำเสีย เขตท่าอากาศยาน เป็นต้น
๓. พื้นที่สีเขียวที่เป็นริ้วยาวตามแนวสาธารณูปการ เช่น พื้นที่ริมทางสัญจรทางบก บริเวณริมทางเกาะกลางถนน เขตทางรถไฟ และพื้นที่ริมทางสัญจรทางน้ำ บริเวณริมแม่น้ำ คลองชลประทาน เป็นต้น
๔. พื้นที่สีเขียวเพื่อเศรษฐกิจของชุมชน เช่น พื้นที่สีเขียวที่เป็นแหล่งผลิตอาหารแก่ชุมชน ประเภทไร่นา สวนผลไม้ พื้นที่เพาะเลี้ยงสัตว์น้ำ เป็นต้น
๕. พื้นที่สีเขียวธรรมชาติ เช่น พื้นที่สีเขียวบนเนินเขา พรุ แหล่งน้ำ พื้นที่ชุ่มน้ำ เป็นต้น
๖. พื้นที่สีเขียวที่ยังไม่มีการใช้ประโยชน์ หรือ รอการพัฒนา เช่น พื้นที่สีเขียวที่ปล่อยรกร้าง

## ๒. ข้อมูลทั่วไป

### ๒.๑ สภาพทั่วไปขององค์การบริหารส่วนตำบลทุ่งกระเต็น

#### ๒.๑.๑ ที่ตั้งและอาณาเขต

องค์การบริหารส่วนตำบลทุ่งกระเต็น ตั้งอยู่เลขที่ ๓๕ หมู่ที่ ๖ บ้านใหม่สระขุด ตำบลทุ่งกระเต็น อำเภอหนองกี่ จังหวัดบุรีรัมย์ มีพื้นที่ประมาณ ๒๘.๒๐ ตารางกิโลเมตร หรือประมาณ ๑๗,๖๒๕ ไร่ มีอาณาเขตติดต่อกับพื้นที่ต่าง ๆ ดังนี้

ทิศเหนือ	ติดต่อกับตำบลเขี้ยปราสาท และตำบลท่าโพธิ์ชัย
ทิศใต้	อำเภอหนองกี่ จังหวัดบุรีรัมย์
ทิศตะวันออก	ติดต่อกับตำบลดอนอะราง และตำบลหนองกี่
ทิศตะวันตก	อำเภอหนองกี่ จังหวัดบุรีรัมย์

๒.๑.๒ เขตการปกครอง

องค์การบริหารส่วนตำบลทุ่งกระเต็น แบ่งเขตการปกครองออกเป็น ๘ หมู่บ้าน/ชุมชน ได้แก่

หมู่ที่ ๑ บ้านสระขุด	หมู่ที่ ๓ บ้านโนนสวรรค์ (บางส่วน)
หมู่ที่ ๔ บ้านกระเกตุ (บางส่วน)	หมู่ที่ ๕ บ้านสระโบราณ (บางส่วน)
หมู่ที่ ๖ หนองคูใหญ่	หมู่ที่ ๗ บ้านโคกสะอาด
หมู่ที่ ๘ บ้านน้อยหนองหัวหมู	หมู่ที่ ๙ บ้านใหม่สระขุด

\*หมายเหตุ\* หมู่ที่ ๒ บ้านตลาด , หมู่ที่ ๓ บางส่วน , หมู่ที่ ๔ บางส่วน และหมู่ที่ ๕ บางส่วน อยู่ในเขตเทศบาลตำบลหนองกี่

๒.๑.๓ ประชากร ศาสนา

องค์การบริหารส่วนตำบลทุ่งกระเต็น มีจำนวนประชากรทั้งสิ้น ๔,๐๕๒ คน  
 จำแนกเป็นเพศชาย ๒,๐๔๓ คน เพศหญิง ๒,๐๐๙ คน  
 จำนวนเด็ก (อายุ ๐-๑๔ ปี) เด็กชาย.....๓๐๕.....คน เด็กหญิง.....๒๗๖.....คน  
 จำนวนผู้สูงอายุ (อายุ ๖๐ ปี ขึ้นไป) เพศชาย.....๓๘๔.....คน เพศหญิง.....๔๒๒.....คน  
 จำนวนผู้พิการ เพศชาย.....๙๕.....คน เพศหญิง.....๗๘.....คน  
 จำนวนสตรีมีครรภ์.....-.....คน  
 จำนวนผู้ป่วยติดเตียง.....-.....คน  
 จำนวนครัวเรือน ๑,๒๖๖ ครัวเรือน  
 จำนวนประชากรแฝง\* ประมาณ.....-.....คน  
 ส่วนใหญ่นับถือศาสนา.....พุทธ..... ร้อยละ.....๙๙.๕๘.....

ข้อมูล ณ วันที่ .....-..... เดือน มิถุนายน พ.ศ. ๒๕๖๗ (ที่มา : ข้อมูลทะเบียนราษฎรขององค์การบริหารส่วนตำบลทุ่งกระเต็น)

๒.๑.๔ การประกอบอาชีพ

ประชากรส่วนใหญ่ขององค์การบริหารส่วนตำบลทุ่งกระเต็น ร้อยละ.....๗๐.....ประกอบอาชีพ.....กสิกรรม..... รองลงมาได้แก่ ด้าน.....รับจ้างทั่วไป/ค้าขาย..... ประมาณร้อยละ.....๒๕..... ด้าน.....การปศุสัตว์..... ประมาณร้อยละ.....๕..... เนื่องจากสภาพภูมิศาสตร์ที่เหมาะสมกับการเพาะปลูกและเลี้ยงสัตว์เฉลี่ยรายได้ประชากรต่อหัว/ต่อปี ประมาณ.....๓๕,๐๐๐.....บาท

ที่มา : (ข้อมูลจาก ระบบ TACNAP อบต.ทุ่งกระเต็น )

๒.๑.๕ เส้นทางคมนาคม (การขนส่งทางรถยนต์ ทางบก ทางน้ำ ทางอากาศ)

องค์การบริหารส่วนตำบลทุ่งกระเต็น มีเส้นทางคมนาคมที่สำคัญสามารถเดินทางติดต่อกันระหว่างเทศบาลตำบลหนองกี่ และอำเภอต่าง ๆ ได้อย่างรวดเร็ว โดยสามารถเดินทางได้ทางรถยนต์ บนถนนทางหลวงแผ่นดินหมายเลข ๒๔ สายโชคชัย – สีคิ้ว และทางเรือ ผ่านเส้นทางแม่น้ำ.....-.....

๒.๑.๖ แหล่งแม่น้ำลำคลองสาธารณะ

องค์การบริหารส่วนตำบลทุ่งกระเต็น มีลักษณะภูมิประเทศโดยทั่วไปเป็นพื้นที่ราบลุ่ม ไม่มีแม่น้ำสำคัญไหลผ่าน และแหล่งน้ำที่สำคัญ ได้แก่

๑. คลองลำไทรโยง ไหลผ่านพื้นที่หมู่บ้าน ตั้งแต่หมู่ที่ ๙ บ้านใหม่สระขุด ถึงหมู่ที่ ๖ บ้านหนองคูใหญ่

๒. อ่างเก็บน้ำทุ่งกระเต็น ที่ตั้งหมู่ที่ ๓ , ๔ และ ๕ ตำบลทุ่งกระเต็น

๓. สระหนองสนน ที่ตั้งหมู่ที่ ๑ บ้านสระขุด

๔. สระหนองโบสถ์ ที่ตั้งหมู่ที่ ๑ บ้านสระขุด

๕. สระหนองผักบุ้ง ที่ตั้งหมู่ที่ ๔ บ้านการะเกตุ

๖. สระโบราณ ที่ตั้งหมู่ที่ ๕ บ้านสระโบราณ

๗. สระหนองคูใหญ่ ที่ตั้งหมู่ที่ ๖ บ้านหนองคูใหญ่

๘. สระหนองหัวหมู ที่ตั้งหมู่ที่ ๗ บ้านโคกสะอาด

๒.๑.๗ แหล่งป่าไม้สาธารณะ/ป่าสงวน/อุทยาน

๑. ป่าสาธารณะบ้านหนองคูใหญ่(โคกป่าช้า) ที่ตั้งหมู่ที่ ๖ บ้านหนองคูใหญ่

๒. ป่าสาธารณะบ้านโคกสะอาด ที่ตั้งหมู่ที่ ๗ บ้านโคกสะอาด

๓. ป่าสาธารณะบ้านสระขุด ที่ตั้งหมู่ที่ ๑ บ้านสระขุด

๒.๑.๘ สถานที่สำคัญ

พื้นที่	สถานที่สำคัญ (ระบุนายละเอียด)	พิกัดทางภูมิศาสตร์
หมู่ที่ ๑	สถานที่ราชการ...หมวดบำรุงทางหลวงชนบทหนองกี่..... สถานบริการสาธารณสุข..... สถาบันการศึกษา..... สถานที่ตั้งทางศาสนา.....วัดใหม่สระขุด..... พื้นที่ทิ้งขยะ.....	Lat : ๑๔.๖๗๖๕๒ , Long : ๑๐๒.๖๑๒๙๔ - - Lat : ๑๔.๖๗๖๖๙ , Long : ๑๐๒.๖๑๐๙๒ -
หมู่ที่ ๒	สถานที่ราชการ..... สถานบริการสาธารณสุข..... สถาบันการศึกษา..... สถานที่ตั้งทางศาสนา..... พื้นที่ทิ้งขยะ.....	อยู่ในเขตเทศบาลตำบลหนองกี่ทั้งหมู่บ้าน
หมู่ที่ ๓	สถานที่ราชการ..... สถานบริการสาธารณสุข..... สถาบันการศึกษา..... สถานที่ตั้งทางศาสนา.....วัดเสือชะเง้อ(ธ).....	- - - Lat : ๑๔.๖๙๗๐๑ , Long : ๑๐๒.๕๔๗๘๒

	พื้นที่ทิ้งขยะ.....-.....	-
หมู่ที่ ๔	สถานที่ราชการ.....-..... สถานบริการสาธารณสุข.....-..... สถาบันการศึกษา.....-..... สถานที่ตั้งทางศาสนา.....-..... พื้นที่ทิ้งขยะ.....-.....	- - - - -
หมู่ที่ ๕	สถานที่ราชการ.....-..... สถานบริการสาธารณสุข.....-..... สถาบันการศึกษา.....โรงเรียนไตรคามา..... สถาบันการศึกษา...ศพด.วัดสามัคคีศรีรัตนธรรม... สถานที่ตั้งทางศาสนา.....วัดสามัคคีศรีรัตนธรรม..... พื้นที่ทิ้งขยะ.....-.....	- - Lat : ๑๔.๖๘๕๐๒ , Long : ๑๐๒.๕๔๙๑๙ Lat : ๑๔.๖๘๓๘๓ , Long : ๑๐๒.๕๔๙๖๖ Lat : ๑๔.๖๘๓๕๔ , Long : ๑๐๒.๕๕๐๓๐ -
หมู่ที่ ๖	สถานที่ราชการ.....อบต.ทุ่งกระเต็น..... สถานบริการสาธารณสุข.....รพ.สต.บ้านสระขุด..... สถาบันการศึกษา.....โรงเรียนบ้านสระขุด... สถาบันการศึกษา.....ศพด.วัดสระขุด.... สถานที่ตั้งทางศาสนา.....วัดสระขุด..... พื้นที่ทิ้งขยะ.....-.....	Lat : ๑๔.๖๗๖๒๐ , Long : ๑๐๒.๖๑๔๑๕ Lat : ๑๔.๖๗๕๓๐ , Long : ๑๐๒.๖๑๔๐๓ Lat : ๑๔.๖๗๓๗๙ , Long : ๑๐๒.๖๑๕๕๘ Lat : ๑๔.๖๗๖๗๒ , Long : ๑๐๒.๖๑๓๙๙ Lat : ๑๔.๖๗๑๕๑ , Long : ๑๐๒.๖๑๔๗๑ -
หมู่ที่ ๗	สถานที่ราชการ.....-..... สถานบริการสาธารณสุข.....-..... สถาบันการศึกษา.....โรงเรียนบ้านหนองหัวหมู..... สถานที่ตั้งทางศาสนา.....วัดเฉลิมอากาศสุทธาราม..... สถานที่ตั้งทางศาสนา...สำนักสงฆ์คลองตันโพธิ์... พื้นที่ทิ้งขยะ.....-.....	- - Lat : ๑๔.๖๙๙๐๑ , Long : ๑๐๒.๖๒๕๑๖ Lat : ๑๔.๖๙๓๙๗ , Long : ๑๐๒.๖๒๒๐๙ Lat : ๑๔.๖๘๔๒๗ , Long : ๑๐๒.๖๓๒๑๓ -
หมู่ที่ ๘	สถานที่ราชการ.....-..... สถานบริการสาธารณสุข.....-..... สถาบันการศึกษา.....-..... สถานที่ตั้งทางศาสนา.....วัดบ้านน้อยหนองหัวหมู.....	- - - Lat : ๑๔.๗๐๒๑๕ , Long : ๑๐๒.๖๒๔๘๑

	พื้นที่ที่ขยยะ.....	-
หมู่ที่ ๙	สถานที่ราชการ..... สถานบริการสาธารณสุข..... สถาบันการศึกษา..... สถาบันการศึกษา..... สถานที่ตั้งทางศาสนา..... พื้นที่ที่ขยยะ.....	- - - - - -
รวม	สถานที่ราชการ.....๒..... แห่ง สถานบริการสาธารณสุข.....๑.....แห่ง สถาบันการศึกษา.....๕.....แห่ง สถานที่ตั้งทางศาสนา.....๖.....แห่ง พื้นที่ที่ขยยะ.....๐.....แห่ง	

๒.๑.๙ แผนที่ อบต.ทุ่งกระเต็น

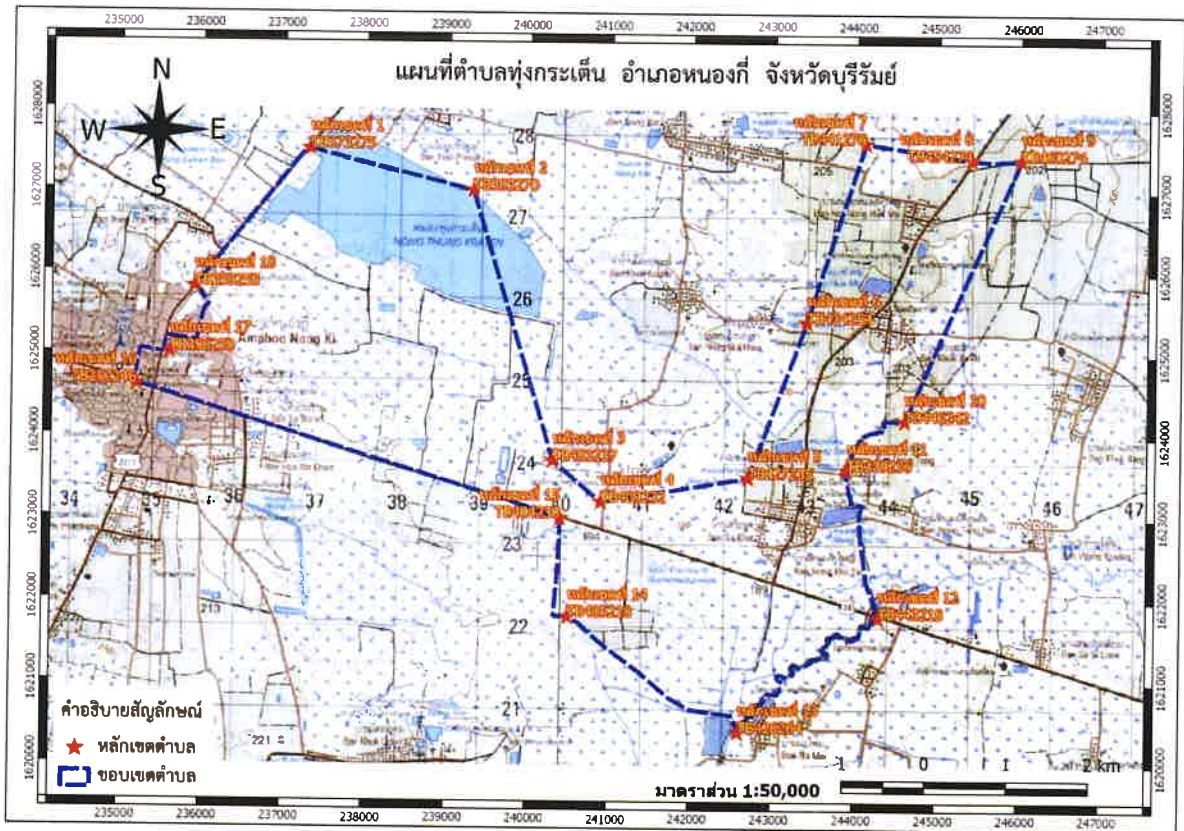

แผนการดำเนินงานการอนุรักษ์และพัฒนาและเพิ่มพื้นที่สีเขียว ประจำปีงบประมาณ ๒๕๖๙  
 องค์การบริหารส่วนตำบลทุ่งกระเต็น อำเภอหนองกี่ จังหวัดบุรีรัมย์

ลำดับ ที่	กิจกรรม	พ.ศ. ๒๕๖๘		พ.ศ. ๒๕๖๙							งบประมาณ	หน่วยงาน ที่รับผิดชอบ					
		ต.ค.	พ.ย.	ธ.ค.	ม.ค.	ก.พ.	มี.ค.	เม.ย.	พ.ค.	มิ.ย.			ก.ค.	ส.ค.	ก.ย.		
๑	ประชาสัมพันธ์ให้ความรู้แก่ประชาชน และตระหนักให้ประชาชน องค์การภาครัฐ และเอกชนร่วมการอนุรักษ์พัฒนาและ การเพิ่มพื้นที่สีเขียวในบริเวณบ้าน/ ชุมชน และสถานที่หน่วยงานของตน เช่น ปลูกไม้ผล ปลูกต้นไม้ ฯลฯ															ไม่ใช้ งบประมาณ	กองส่งเสริมการเกษตร
๒	ปลูกฝังจิตสำนึกให้แก่เด็ก นักเรียน เยาวชน ให้เข้าใจและมีอุดมการณ์ในการ อนุรักษ์พัฒนาและเพิ่มพื้นที่สีเขียวอย่าง สม่ำเสมอ															ไม่ใช้ งบประมาณ	กองการศึกษา กองส่งเสริมการเกษตร
๓	กิจกรรมวันต้นไม้ประจำปีของชาติ															ไม่ใช้ งบประมาณ	กองส่งเสริมการเกษตร
๔	โครงการส่งเสริมการหยุดเผาในพื้นที่ การเกษตร															๒๐,๐๐๐	กองส่งเสริมการเกษตร



แผนการดำเนินงานการอนุรักษ์และพัฒนาและเพิ่มพื้นที่สีเขียว ประจำปีงบประมาณ ๒๕๖๙  
องค์การบริหารส่วนตำบลทุ่งกระเต็น อำเภอหนองกี่ จังหวัดบุรีรัมย์

ลำดับ ที่	กิจกรรม	พ.ศ. ๒๕๖๘		พ.ศ. ๒๕๖๙						งบประมาณ	หน่วยงาน ที่รับผิดชอบ					
		ต.ค.	พ.ย.	ธ.ค.	ม.ค.	ก.พ.	มี.ค.	เม.ย.	พ.ค.			มิ.ย.	ก.ค.	ส.ค.	ก.ย.	
๙	โครงการฝึกอบรมรณรงค์ส่งเสริมการมีส่วนร่วมการบริหารจัดการขยะในชุมชน -ธนาคารขยะ/การจัดการขยะในครัวเรือน -การรณรงค์ลดใช้กล่องโฟม ถุงพลาสติก -การรีไซเคิลและแปรรูปขยะ														๒๐,๐๐๐	สำนักปลัด
๑๐	ประสิทธิภาพการใช้พลังงานอย่างประหยัด ภายในที่ทำการ อบต.ทุ่งกระเต็น -ผลการดำเนินงานในระบบ e-report.energy.go.th ปีงบประมาณ ๒๕๖๙ -มาตรการประหยัดเชื้อเพลิง														ไม่ใช้ งบประมาณ	สำนักปลัด